



# BOLETÍN DE INFORMACIÓN OVINA

[www.sagpya.gov.ar](http://www.sagpya.gov.ar)  
[www.prolana.gov.ar](http://www.prolana.gov.ar)

Mayo 2009



## INTRODUCCION

El presente informe de la producción ovina del mes de Abril contiene noticias y datos sobre exportaciones totales de lana y de cueros ovinos del período Julio-Abril de la zafra 2008/2009, como así también precios registrados del Mercado Australiano del Este y precios orientativos del Mercado Interno para la misma zafra. El boletín también contiene información sobre carne ovina correspondiente al primer trimestre del año 2009, tal como faena, exportación por sus diferentes productos y destinos, e importación discriminada por origen.

Se detalla también, la evolución de las existencias en el país, noticias actuales del PROLANA, Ley Ovina y del sector ovino en general.

### 2009, AÑO INTERNACIONAL DE LAS FIBRAS NATURALES

El 22 de enero del corriente año la FAO lanzó oficialmente en Roma el Año Internacional de las Fibras Naturales (AINF) 2009 para celebrar las virtudes de fibras naturales de origen vegetal como el algodón, el lino, el sisal, yute y el cáñamo, y de las fibras naturales de origen animal como la lana, la alpaca, el pelo de camello, la angora, la seda, etc.



### REUNIÓN PROLANA

Durante los días 30 y 31 de marzo del corriente año se llevó a cabo una reunión del Programa PROLANA. Durante la misma se reafirmaron los objetivos iniciales del PROLANA, y se trabajó en las nuevas líneas de acción del Programa (ver nota completa en página 29).

### AUSTRALIA REAJUSTA SUS PRONÓSTICOS DE PRODUCCIÓN

Debido a la persistente sequía, el organismo australiano encargado de pronosticar la producción lanera volvió a reajustar a la baja sus pronósticos de producción de la presente zafra a 355.000 toneladas sucias, 15.000 toneladas menos que el pronóstico de diciembre y 15% por debajo de la zafra 2007/2008. No creen que se pueda recuperar la producción durante la zafra próxima, debido al cambio de estructura en las majadas: mayor proporción de corderos y ovejas madres, y menos capones. La región más afectada por la baja es South Australia, con una merma de 21%, seguida por Tasmania con 12%; las demás van de 6 a 11% de baja.

Fuente: Federación Lanera Argentina

## MERCADO INTERNO

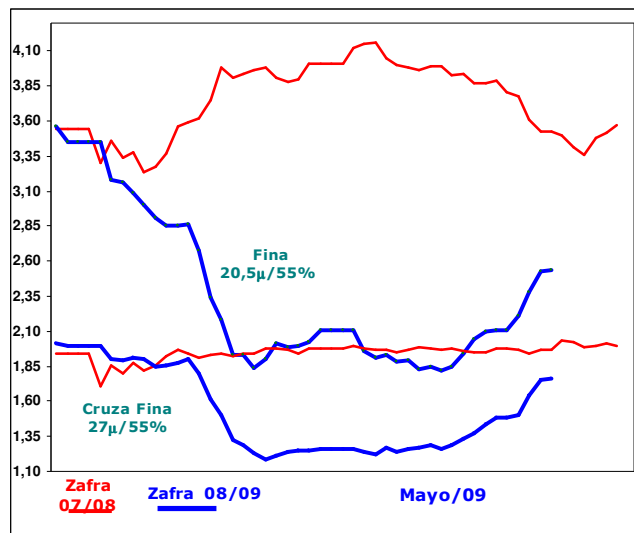

Fuente: SIPyM PROLANA en base AWEX

Persiste el escaso volumen comercializado de lanas en el mercado argentino. Esto se debe principalmente a la baja demanda de lana por parte de las firmas compradoras, y a los bajos precios de la lana. En el Cuadro N°1 se observa la variación que existe en el “precio orientativo al barrer” para dos finuras y rindes característicos de las lanas locales.

Cuadro N°1: Valor Mensual de Referencia (VMR) para Créditos de la Ley Ovina.

MES	Finura (micrones)	Rinde Peine	Valor en US\$	Valor en \$
Abril 2008	20	55,00	3.79	11.84
	27		1.94	6.06
Abril 2009	20	55,00	2.44	8.97
	27		1.64	6.02

Paridad cambiaria:

Abril 2008 1U\$\$ \$3.12

Abril 2009 1U\$\$ \$3.67

## Situación y perspectivas a nivel nacional

- Según estimaciones de la FLA, al 30 de abril del presente año, Argentina exportó ya el 67% de la producción de lana, manteniendo aún un remanente de aproximadamente 23.000 toneladas. Dicho remanente es prácticamente el doble de lo que estimó la FLA al 30 de abril del año 2008.
- Como puede observarse en el Cuadro Nro.1, el precio para las lanas de 20 micras y 55 % de rinde descendió 24 %, comparado con el mismo período de la zafra anterior, mientras que las lanas de 27 micras y 55 % de rinde mantuvieron prácticamente el mismo precio (en \$) de Abril de 2008.
- Durante los días 30 y 31 de marzo del corriente año se llevó a cabo una reunión del Programa PROLANA con la presencia de Coordinadores Provinciales y Ejecutivos Provinciales de las provincias adheridas al Programa, Técnicos de la Coordinación Nacional, Técnicos del INTI Textiles y del INTA, representantes de los productores y de la Federación Lanera Argentina. Durante la misma se reafirmaron los objetivos iniciales del PROLANA, y se presentaron las nuevas líneas de trabajo.

Fuente: SIPyM – PROLANA; Federación Lanera Argentina.

### ➤ Reembolsos:

La Región Patagónica se ha beneficiado con la Ley de Puertos, que establece un régimen especial de reembolsos por el uso de puertos patagónicos, según su ubicación geográfica y que va decreciendo 1% al año desde su implementación.

COMERCIALIZACION POR PUERTOS PATAGONICOS	
Los reembolsos para el año 2008 fueron los siguientes:	
<input type="checkbox"/> Puerto Madryn y Comodoro Rivadavia	0%
<input type="checkbox"/> Puerto Deseado y San Julián	1%
<input type="checkbox"/> Puerto Quilla, Río Gallegos y Río Grande	2%
<input type="checkbox"/> Ushuaia	3%

Como se puede observar en el cuadro, la ventaja del reembolso de exportación por puertos patagónicos se fue perdiendo en proporción del 1 % anual. Esto marca la tendencia de exportar por el Puerto de Buenos Aires. Actualmente, se está impulsando un proyecto de Ley para puertos patagónicos, que puede dar un nuevo impulso a la industrialización regional (Polo Textil Trelew).

## Exportaciones

En el siguiente cuadro se observan los principales países compradores de lana argentina. Los volúmenes corresponden al período Julio-Abril de la zafra 2008/2009, comparados con el mismo período de la zafra anterior. Los valores son estimados y aproximados en toneladas base sucia:

PAIS	Total B.S. Jul-Abr Zafra 07/08 (1)	Total B.S. Jul-Abr Zafra 08/09 (2)	Variación 2/1 (%)
Alemania	14.646	9.056	-38
China	12.461	8.698	-30
Italia	7.969	5.636	-29
México	4.292	4.142	-4
Uruguay	1.778	2.638	48
Turquía	2.887	1.671	-42
Perú	1.681	1.155	-31
Reino Unido	1.144	961	-16
India	1.943	882	-55
Chile	651	604	-7
Colombia	540	434	-20
Japón	582	387	-34
Bulgaria	741	236	-68
Estados Unidos	530	221	-58
Francia	345	134	-61
España	292	48	-83
Taiwán	465	37	-92
Republica Checa	335	0	-100
Restantes	2.645	2.583	-2
<b>TOTAL</b>	<b>55.926</b>	<b>39.522</b>	<b>-29,33</b>

En el cuadro anterior se puede observar que Uruguay es el único país que ha aumentado las compras de lanas Argentinas, las mismas han crecido cerca de un 50% respecto al mismo período de la zafra anterior. Del total de lana exportado a Uruguay, el 99% corresponde a lana sucia y con respecto al grado de finura el 91% corresponde a lanas de finura media.

La evolución de los volúmenes exportados durante el período Julio-Abril de la zafra 2008/2009 por las 11 Empresas Laneras más importantes se consigna en el cuadro siguiente:

Industrias	En Toneladas Base Limpia			
	Sucia	Lavada	Peinada	Total*
Chargeurs Wool Argentina SA		434	2.963	3.968
Ests Texts Ituzaingo SA	64	265	3.212	3.807
Fuhrmann S.A:	23	54	2.374	2.894
Lempriere, Fox y Lillie S.A	1.483	249	528	2.362
Fowler SA	120	979	865	2.147
Unilan Trelew S.A	430	325	978	2.139
Lanera Austral S.A.		12	1.073	1.373
Arg. Wool S.A	22	663		696
Pelama Chubut S.A	38	47	317	451
Coprolan Ltda.		28	264	325
A Dewavrin Fils Arg SA	55	14		69
Otros	1.872	301	682	3.092
<b>Total Julio 2008 - Abril 2009</b>	<b>4.106</b>	<b>3.370</b>	<b>13.256</b>	<b>23.322</b>

\*El total incluye blousse y subproductos. Fuente: Federación Lanera Argentina. Elaboración: Depto. Ovinos y Lanas – SAGPyA.

Los principales países demandantes y compradores de lanas argentinas, clasificados por diferentes grados de elaboración, durante el período Julio-Abril de la zafra 2008/2009 fueron:

País	Toneladas Base Limpia Zafra 08/09					Totales
	Sucia	Lavada	Peinada	Blousse	Subprod.	
China	1.137	1.136	2.353	583	74	5.283
Alemania	868	313	3.964	90	4	5.240
Italia	62	403	2.500	252	93	3.309
México		294	1.204	656	182	2.335
Uruguay	1.639		13			1.652
Turquía			979	31		1.010
Perú		9	651			660
Reino Unido		179	385	28	4	597
India	358	109		44		511
Chile			310	37		347
Japón		230	5		12	247
Bolivia		9		237		246
Colombia			241		2	243
Estados Unidos	17	119	49			184
Brasil		41		55	49	145
España	9	20	114			143
Bulgaria	12			121		132
Restantes	5	509	489	37	0	1.039
<b>TOTAL TN</b>	<b>4.106</b>	<b>3.370</b>	<b>13.256</b>	<b>2.170</b>	<b>421</b>	<b>23.322</b>
<b>TOTAL U\$S</b>	<b>16.267.057</b>	<b>9.512.674</b>	<b>80.798.874</b>	<b>5.580.699</b>	<b>515.374</b>	<b>112.674.678</b>

Durante el período Julio-Abril de la zafra 2008/2009, las exportaciones de lana han alcanzado 23.322 toneladas en base limpia, reduciéndose 29% respecto al mismo período de la zafra anterior. En términos de valor, las ventas al exterior de lana totalizaron 112,7 millones de dólares americanos, lo que implicó un descenso del 41% respecto al mismo período de la zafra anterior.

Los principales destinos de las exportaciones de lanas argentinas fueron Alemania, China, Italia y México, quienes concentraron más del 69% de las mismas. Del total de los volúmenes exportados el 42% se embarca por el puerto de Buenos Aires, el 26% por Puerto Deseado, 24% por Puerto Madryn, 6% por Concordia y 1% por La Quiaca.

En el cuadro siguiente se observa en detalle la exportación nacional de lana por finura (en micrones) y por grado de elaboración para el período Julio-Abril de la zafra 2008/2009. Los valores son estimados y aproximados en toneladas base sucia.

Rangos Finura (micr.)	Grado de elaboración (Tn. Base Sucia)						Totales	%
	Sucia	Lavada	Peinada	Blousse	Subpr*			
<b>Menos de 18</b>	3	26	377	594	0	1.000	<b>3</b>	
<b>18 a 18,90</b>	323	0	1.187	578	1	2.088	<b>5</b>	
<b>19 a 19,90</b>	1.288	145	2.843	847	232	5.355	<b>14</b>	
<b>20 a 21,90</b>	1.331	721	5.906	566	128	8.651	<b>22</b>	
<b>22 a 24,50</b>	314	553	2.500	269	35	3.671	<b>9</b>	
<b>24,6 a 26,90</b>	236	309	1.128	530	132	2.335	<b>6</b>	
<b>27 a 28,90</b>	2.052	1.514	2.849	363	43	6.821	<b>17</b>	
<b>29 a 30,90</b>	1.240	1.738	5.399	17	145	8.538	<b>22</b>	
<b>Más de 31</b>	81	554	413	12	2	1.062	<b>3</b>	
<b>Total</b>	<b>6.868</b>	<b>5.560</b>	<b>22.602</b>	<b>3.775</b>	<b>718</b>	<b>39.522</b>	<b>100</b>	

\* Subproductos: borra, blousete, abrojos, porotos y bloquet.

En el siguiente gráfico se puede observar que el mayor volumen exportado en términos absolutos de lana base sucia, fueron lanas de 29 a 30.9 micrones al totalizar 8.538 toneladas (22%) y las lanas de 20 a 21.9 micras que totalizaron 8.651 toneladas (22%). También se observa que el 17% de las exportaciones corresponden a lanas de 27 a 28.9 micras, sumando 6.821 toneladas, y el 14% a lanas de 19 a 19.9 micrones, totalizando 5.355 toneladas.

Exportación de lana por finura en micras - Zafra 2008/2009

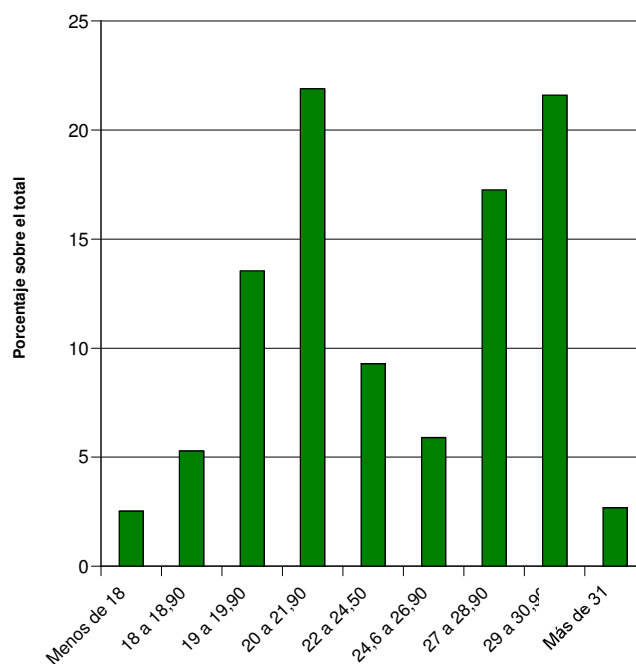

En los siguientes gráficos se muestran las exportaciones de lana durante el período Julio-Abril de la zafra 2008/2009, en porcentajes según su grado de elaboración y finura:

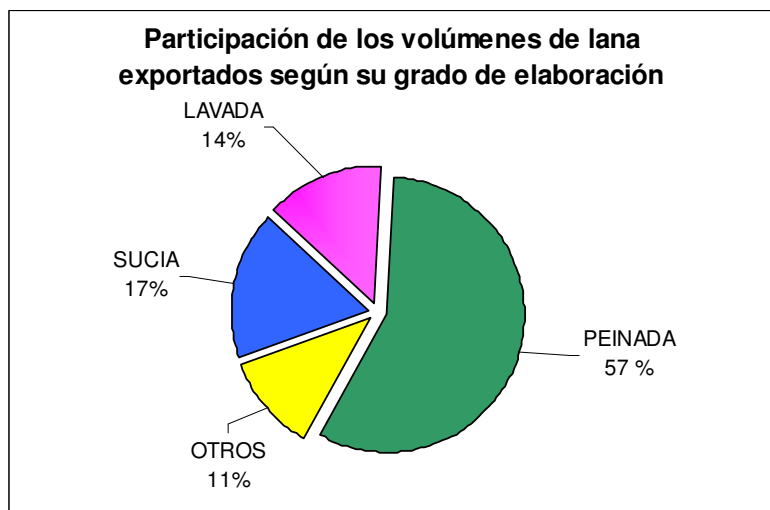

Fuente: Federación Lanera Argentina .Elaboración: Depto. Ovinos y Lanas – Dirección de Ganadería – SAGPyA

Como se puede observar en los gráficos anteriores en términos de volumen físico, el 57% de la lana se exportó peinada, el 14% lavada, el 17% sucia y el resto fueron desperdicios y subproductos. En cuanto a las finuras del total exportado el 52% fue lana fina y 46 % lana mediana.

## Precios

El cuadro siguiente presenta la evolución de los precios orientativos del mercado interno, durante el período Julio-Abril de la zafra 2008/2009. Los valores están expresados en dólares americanos (U\$S) y corresponden a lana al barrer con un 50% de rinde al peine y llevados a base limpia:

Finura ( micr.)	Prom Jul.	Prom Ago.	Prom Sept.	Prom Oct.	Prom Nov.	Prom Dic.	Prom Ene.	Prom Feb.	Prom Mar.	Prom Abr.	Valor apert. 08/09	Prom. 07/08
19	7,82	6,99	6,62	5,32	4,69	4,86	4,45	4,17	4,42	5,05	7,86	7,96
20	6,48	5,72	5,29	4,10	3,57	3,74	3,53	3,37	3,48	4,02	6,56	6,96
21	6,18	5,42	5,00	3,81	3,34	3,57	3,37	3,28	3,35	3,86	6,24	6,49
22	6,05	5,31	4,85	3,69	3,25	3,48	3,30	3,21	3,32	3,77	6,10	6,20
25	4,56	4,31	4,23	3,41	2,64	2,61	2,60	2,55	2,64	2,98	4,60	4,60
27	3,60	3,40	3,35	2,69	2,16	2,23	2,21	2,25	2,33	2,70	3,60	3,49

Fuente: SIPyM – PROLANA

Se ha graficado la tendencia de los precios orientativos del mercado interno para todas las finuras durante las últimas cinco zafras laneras (la zafra 08-09 incluye datos hasta el mes de Abril). Los precios, al igual que en el cuadro anterior, están expresados en dólares americanos por kg. de lana barrer base limpia:

### PRECIOS ORIENTATIVOS - MERCADO INTERNO LANA BARRER BASE LIMPIA

\*La zafra 08/09 incluye datos hasta el mes de Abril

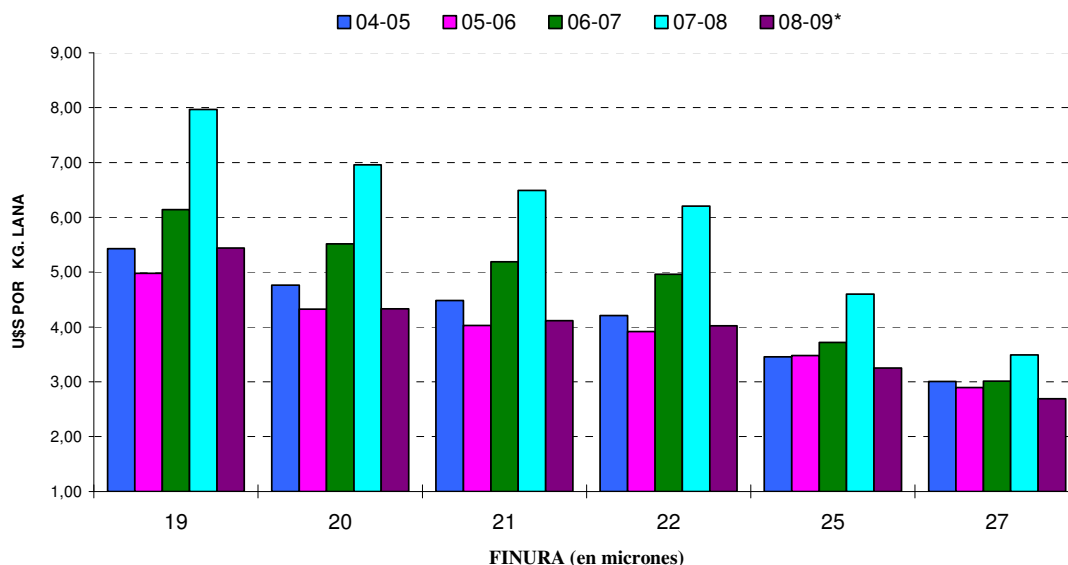

Fuente: Federación Lanera Argentina. Elaboración: Depto. Ovinos y Lanás – SAGPyA

Las tendencias de los precios orientativos del mercado interno para dos finuras representativas de las lanas argentinas se grafican a continuación: lanas finas (20 micrones - 55% rinde), y lanas crusa fina (27 micrones - 55% rinde).

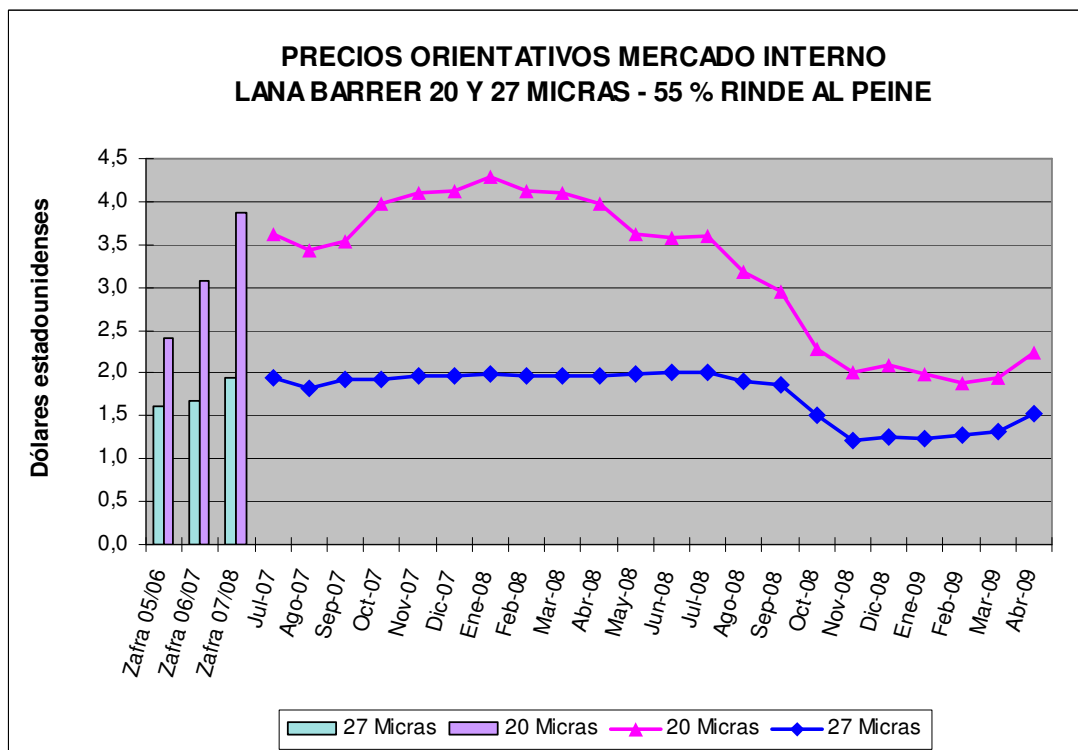

Se grafican a continuación las fluctuaciones de los precios de las dos finuras anteriormente citadas para las últimas doce zafras laneras.

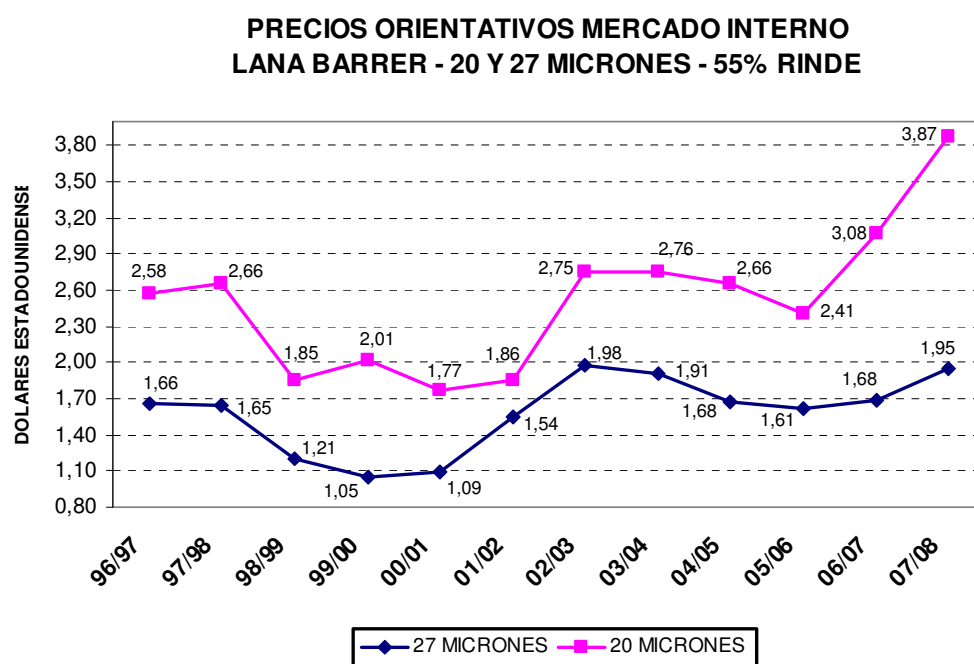

Fuente: SIPyM - PROLANA – SAGPyA. Elaboración: Depto. Ovinos y Lanasy – SAGPyA

**PRECIOS MERCADO LOCAL:** en US\$ /Kg. base sucia, al barrer y a cargar en estancia (11/05/2009)

Estancia	Zona	Raza	Toneladas	Finura (Micras)	Rinde Peine seco (%)	Precios (US\$ /Kg.)
Aguada El Mirón	Chubut	Merino	3,3	18,4	52	2,09
La Payanca	Chubut	Merino	7,1	19	61,6	2,87
Coop. Trelew	Chubut	Merino	9,7	19,1	57,7	2,80
La Filomena	Chubut	Merino	8	19,2	64	2,97
La Casilda	Oeste Chubut	Merino	7	19,4	58,5	2,77
La Helvecia	Chubut	Merino	5	19,4	47,7	1,80
La Bernarda	Chubut	Merino	10	19,7	62	2,67
Chacra La Payanca	Chubut	Merino	1	20,5	54,4	2,16
La Virginia	San Julián- Santa Cruz	Merino	2	21,6	59,1	1,70
ACA	Bahía Blanca, Bs. As	Merino	4,4	21,6	48,7	1,89
ACA	Bahía Blanca, Bs. As	Corriedale	4,9	29,4	56	0,91

Fuente: Wool Patagonia

**PRECIOS DEL MERCADO AUSTRALIANO**

A continuación se compara el promedio del Indicador de Mercado Australiano del Este, IMAE, valores referidos a vellón base limpia en (US\$/kg) del mes de Abril del 2009, con el mes anterior, con el mismo mes para la zafra 07/08. Así como también con los datos correspondientes a la zafra donde se encontraron los precios más altos de los últimos 15 años (07/08) y con la zafra donde se encontraron los precios más bajos de los últimos 15 años (98/99):

Finura en micrones	Prom. mes Abr-09	Prom. mes Mar-09	% var. Abril 2009	Prom. mes Abr-08	% var. Abr 2009	Prom.(1) Zafra 07/08	% var. Abr 2009	Prom.(2) Zafra 98/99	% var. Abr 2009
19	6,96	6,15	11,64	11,29	-62,2	10,61	-52,6	5,40	22,4
20	5,64	4,94	12,33	9,57	-69,7	9,31	-65,1	4,13	26,8
21	5,42	4,78	11,85	8,92	-64,5	8,66	-59,8	3,36	38,1
22	5,30	4,72	10,94	8,60	-62,3	8,32	-57,0	3,13	40,9
25	4,33	3,89	10,28	0,00	100,0	4,48	-3,4	2,85	34,2
27	3,85	3,39	11,9	4,85	-26,1	4,79	-24,5	2,70	30,0
IMA	5,59	4,93	11,8	8,82	-57,7	8,49	-51,8	3,32	40,5

- 1) Es el promedio de la zafra 07/08, es la que presentó los mayores valores de los últimos 15 años.
- 2) Es el promedio de la zafra 98/99, es la que presentó los mínimos valores de los últimos 15 años.

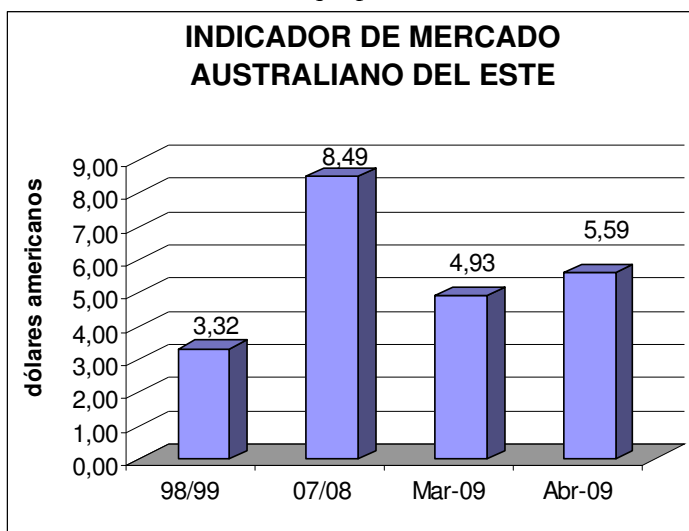

Fuente: Federación Lanera Argentina. Elaboración: Depto. Ovinos y Lanás - SAGPyA

## Comentarios del Mercado Mundial Lanero

### Australia:

Durante el período Julio de 2008 a marzo de 2009, Australia exportó un total de 280,5 millones de kilos de lana (incluida lana peinada), en su equivalente base sucia, lo cual significó según AWEX una disminución del 9,5% respecto a igual período anterior. El 82,8% del total se exportó en estado natural (sucia), el 8,7% fue vendida al exterior lavada, el 6,0% carbonizada, el 2,3% peinada y el resto fueron desperdicios.

Durante el período analizado, los países que porcentualmente más bajaron sus importaciones de lana desde Australia, fueron Alemania, (68,8%), Turquía (66,1%), República Checa (54,9%), Tailandia (51,7%), Estados Unidos (47,8%) e Italia (36,46%). Por el contrario China adquirió el 68,7% del total de lana exportada (sin incluir la lana peinada), registrando un incremento en sus compras del 2,8% respecto al período Julio-07/Marzo-08. Otros países también incrementaron sus compras respecto a igual período anterior, destacándose Malasia (248,9%), Taiwán (158,9%), Pakistán (115,3%), Reino Unido (72,2%), Nueva Zelanda (44,1%) y Corea del Sur (23,1%).

Con respecto a los remates realizados en los centros de Sydney, Melbourne y Fremantle durante la semana del 15 de mayo, los mismos se efectuaron en un marco de volatilidad, a consecuencia del comportamiento de la relación cambiaria, a pesar de ello el mercado cerró la semana con leve tendencia al alza en U\$S.

El Indicador de Mercado del Este (IME), subió 4 centavos en dólares australianos (0,5%), respecto al cierre de la semana del 8 de mayo, al situarse en 834 centavos por kilo base limpia, según informó AWEX. En dólares americanos, dicho indicador subió 1 centavo (0,2%), ubicándose en 627 centavos por kilo base limpia.

Analizando el comportamiento de los precios de los distintos micronajes, se observa que en dólares americanos, los vellones de 20 a 28 micras, subieron levemente, (entre 0,2% y 1,4%). El resto de las categorías de lana para peinar bajaron. Los descensos se ubicaron entre 0,3% (19,5 y 30 micras) y 2,7% (32 micras).

La oferta, totalizó la cantidad de 40.912 fardos, de los cuales se vendió el 91,6%. Las lanas de excelente calidad representaron solo el 12,4% de la oferta. La demanda estuvo liderada por China y fue muy selectiva, ya que la oferta, mayoritariamente presentaba problemas de calidad. Europa e India también se encontraron entre los compradores pero con menor presencia.

Durante los días 20 y 21 de mayo se efectuarán los próximos remates en los mismos centros, siendo la oferta prevista de 43.596 fardos.

### China:

Durante la semana del 15 de mayo el mercado interno chino registró una fuerte tonificación en los valores de la mayoría de las categorías. Según Nanjing Wool Market, el Indicador de Mercado de Nanjing, subió 5,0% en términos de dólares americanos. Una de las categorías que registró los incrementos porcentuales más significativos, fueron las lanas australianas de 24,1 micras, al subir 16,7%.

### Sudáfrica:

Durante la semana del 15 de mayo no se realizaron remates en Sudáfrica debido principalmente a que no queda mucha lana en poder de los productores. Las próximas subastas, penúltimas de esta zafra, están programadas para el miércoles 20 de mayo. Se estima que la oferta para esa oportunidad será de 10.000 fardos.

### Nueva Zelanda

En el remate que se efectuó en la semana del 15 de mayo en la Ciudad de Christchurch, se observó un mercado más demandado y una tonificación de los precios. Según NZWSIL, respecto a las ventas realizadas la semana del 8 de mayo, los precios de los vellones de más de 33 micras subieron entre 0,6% y 1,9% en U\$S, y las lanas de cordero 5,6%. En esta oportunidad se remataron

lanas de 25 a 32 micras (que desde el mes de enero no se cotizaban por falta de oferta) y en relación a esa fecha, se observó un aumento en los precios de casi el 35%, a consecuencia de un mayor interés por parte de China. El Indicador (WCI), que tiene en cuenta las variaciones cambiarias entre varias divisas cerró 1,3% por encima de la anterior referencia. La oferta totalizó la cantidad de 16.565 fardos, de los cuales se vendió el 78,9%. La demanda fue liderada por China, Australia, India y Medio Oriente, con limitado apoyo de Europa y Reino Unido. La moneda local, se valorizó 1,7% en relación al dólar estadounidense, pero se depreció levemente (0,3%) frente al Euro. En el centro de Napier el jueves 21 de mayo se realizará la próxima subasta, estimándose que la oferta será de 10.000 fardos.

### **Uruguay**

En el mercado Uruguayo los precios continuaron tonificándose como reflejo del comportamiento del mercado internacional y al continuo interés por parte de algunos sectores de la demanda, al menos hasta mediados de semana.

Se comercializaron varios lotes de volúmenes significativos en distintas zonas del país, que obtuvieron los precios altos dentro de cada categoría. En el sector de lanas Corriedale, fue donde se observó el mayor número de operaciones, más allá de que aún hay productores que no han fijado posición de venta. Si bien no se puede precisar en forma seria el remanente de lana en poder de los productores, se percibe que en las últimas semanas el nivel de operaciones fue importante y la oferta de lanas disponibles ha bajado en forma considerable, principalmente en el sector de lanas cruzas finas y Corriedale.

### **EEUU:**

Se afirman los precios de la lana en Estados Unidos. Los valores que se están ofreciendo por lanas en los Estados Unidos, son más atractivos que los que se conocían hace solo 2 meses. Sin embargo, según el Departamento de Agricultura, los valores no llegaron al nivel de precios obtenidos hace 1 año. Más del 75% de los lotes ofrecidos fueron acondicionados según las normas de A.S.I. Asociación de la Industria Ovina Americana, y todos están identificados según la nomenclatura de AWEX de Australia.

Durante el mes de Noviembre del año pasado una delegación de A.S.I. visitó el Uruguay y la Argentina, y pudieron ver en particular en Chubut, cómo funciona el PROLANA y cómo se manejan esquilas importantes en la zona de Camarones.

### **Italia:**

Algunos destacados fabricantes de prendas de altísima calidad en Italia, dan apoyo y estímulo a los productores de lanas finas y super finas. El fabricante italiano de indumentaria de alta gama, Ermenegildo Zegna, ha suspendido por un año su respaldo a los concursos en lanas superfina australianas, incluyendo los Premios Ermenegildo Zegna. La empresa ha estado patrocinando el evento durante 30 años. Tienen previsto levantar la suspensión durante el año 2010, cuando sólo la lana proveniente de animales no sometidos al “mulesing” podrá calificar para las competencias. La decisión es consecuencia de la presión ejercida por grupos ambientalistas, cuyo objetivo es obtener la prohibición del procedimiento que es traumático para los animales. Sin embargo el grupo Loro Piana sigue adelante con su “World Wool Record Challenge Cup”, éste Concurso, iniciado en el año 2000, apoya a los productores en su constante investigación y los estimula a continuar con la búsqueda de innovaciones.

Loro Piana y el grupo Zegna group son dos de los más prominentes en la región de Biella, en el Norte del Piamonte, que es el centro nacional de la industria de casimires de alta gama, y también uno de los más destacados en el mundo. Ambas firmas producen telas de lana que se usan en algunos de los trajes y sacos más exclusivos del mundo, y que se venden con sus respectivas etiquetas.

Fuente: Informes del Secretariado Uruguayo de la Lana (SUL)/ Wool Patagonia/ Federación Lanera Argentina.

Elaboración: Departamento de Ovinos y Lanas- SAGPyA.